

BALANCE SOCIAL

GRANDE COMO NUESTRA GESTION DURANTE EL 2018



COMFAMILIAR
Atlántico

Grande
como tus
sueños

ORGANIZACIÓN ADMINISTRATIVA

JAIRO CERTAIN DUNCAN

DIRECTOR ADMINISTRATIVO

ROCÍO ROSALES DE VILLAMIZAR

SECRETARÍA GENERAL

FABIO BENAVIDES LÓPEZ

DIVISIÓN FINANCIERA Y ADMINISTRATIVA

ROBERTO HERAZO CAYÓN

DIVISIÓN DE SERVICIOS SOCIALES

FERNANDO NADER PARDO

DIVISIÓN PLANEACIÓN Y PROGRAMA DE VIVIENDA

ANTONIO FIERRO PÉREZ

AUDITORÍA INTERNA

CONSEJO

DI
REC
TI
VO

CARLOS YACAMÁN GIACOMÁN
PRESIDENTE

YESENIA OCAMPO BARRIOS
1ER. VICEPRESIDENTE

FERNANDO RESTREPO INSIGNARES
2DO. VICEPRESIDENTE

**MIEMBROS REPRESENTANTES
POR LOS EMPLEADORES**

PRINCIPALES

Carlos Yacamán Giacomán
David Mauricio Álvarez Baloco
Martha Patricia Alvarado Namen
Fernando Carlos Restrepo Insignares
José Guillermo Díaz Martínez

SUPLENTES

Libia Susana Palacio Ulloque
Alexis Riveira Acosta Madiedo
José Rafael Consuegra Machado
Raúl Alberto Garay Marmolejo

**MIEMBROS REPRESENTANTES
POR LOS TRABAJADORES**

PRINCIPALES

Carlos Alberto Hernández Molina
Yesenia Ocampo Barrios
Rodolfo Manuel Camacho Bandera
Javier Bermúdez Gómez
Tedys Fernando Albor Beltrán

SUPLENTES

Robbin Alexi Villalobos
Adalid Santiago Carmona
Sergio Enrique de Alba Orozco
Gustavo Adolfo Anibal Zea

PÁG.

2	INFORME DEL DIRECTOR
3	01 AFILIACIONES
5	Crecimiento poblacional
6	02 SUBSIDIO
7	Tipos de subsidios
8	03 EDUCACIÓN
9	Educación de formación para el trabajo - Corporación Educativa del Prado
10	Educación formal - Colegio Comfamiliar Atlántico
11	04 SALUD
13	Logros significativos
14	05 CULTURA Y BIBLIOTECAS
16	Total usos del servicio de bibliotecas
17	Total usuarios del servicio de cultura
18	Programas sociales
20	06 RECREACIÓN, DEPORTE Y ALOJAMIENTO
21	Total de usos: deportes, recreación y alojamiento
22	Deportes
23	Recreación
24	Alojamiento
25	07 CRÉDITO
26	Créditos desembolsados
27	08 VIVIENDA
28	Hogares beneficiarios a través de los distintos programas de vivienda
29	Subsidio familiar de vivienda
30	Programa VIPA
31	Programa vivienda gratuita fase II
32	09 AGENCIA DE GESTIÓN Y COLOCACIÓN DE EMPLEO
34	Total capacitaciones, transporte y refrigerios
36	10 GESTIÓN DE TALENTO HUMANO
37	Bienestar integral: cultura y recreación - deporte
38	Libertad de asociación
38	Desarrollo y formación del talento humano
39	Seguridad y salud en el trabajo
40	11 INVERSIONES
41	Total de ejecución de las inversiones 2018
42	Recreación, vivienda / cultura y educación
43	Proyección de inversiones para el año 2019

CONTENIDO



INFORME DEL DIRECTOR

Señores Afiliados

En Comfamiliar Atlántico, nos encontramos comprometidos en mejorar la condición social de nuestros afiliados, trabajando activamente como empresa y con la sociedad, mediante la implementación de procesos, políticas, acciones y procedimientos, que crean beneficios sociales y se traducen en la generación de valor para la sociedad y la comunidad de la cual hacemos parte.

La dinámica de la economía está dada por varios componentes, uno de los más representativos que impulsan su crecimiento es la generación de empleo por parte del empresariado, factor primordial en el desarrollo del Sistema de Compensación Familiar. El año 2018, mostró una recuperación importante en el último trimestre del año que situó la tasa de crecimiento por encima del año anterior, quedando finalmente en el 2,7%, a pesar de la incertidumbre generada por ser un año de gran actividad política que estuvo acompañada de un deterioro en el clima de los negocios, por una volatilidad en los mercados y bajos crecimientos en el entorno internacional.

Afortunadamente la economía nacional finalizó el año 2018 con algunos indicadores que reflejan un buen grado de solidez, tales como el desempleo de un solo dígito, la inversión importante en el sector energético, el buen desempeño del comercio exterior y un entorno macroeconómico estable. No obstante que durante el primer trimestre del año 2019 no se han dado las condiciones políticas y económicas más favorables, somos optimistas de una mejoría en los indicadores del país para el presente año, pues las proyecciones apuntan a finalizar con un crecimiento del orden del 3,5%.

Para nuestra entidad, es muy importante contribuir en la disminución de problemáticas constantes del país, como son la pobreza, el desempleo y la desigualdad social; las cuales diariamente logramos reducir gracias a los aportes recibidos de las 14.244 empresas afiliadas, que, al elegirnos y depositar su confianza en nosotros, nos permiten generar servicios que contribuyen al bienestar social, cultural y recreativo de los 550.899 afiliados con los que contábamos a cierre del año 2018, de los cuales el 93% corresponden a categorías A y B, es decir, trabajadores que devengan hasta 4 salarios mínimos.

Dichos aportes, ascendieron a la suma de \$162.155 millones, lo que nos mantiene como, la primera Caja de Compensación Familiar en el Departamento del Atlántico y de la Región Caribe. Por lo tanto, que mejor forma de demostrarles a nuestros afiliados, empresas y trabajadores, principales aliados en este proceso de construir una sociedad sostenible, nuestra misión materializada de brindar soluciones generadoras de equidad y bienestar, que a través de los resultados obtenidos durante el año 2018.

Apoyamos el desarrollo social y educativo, mediante el otorgamiento de alrededor de 3 millones de subsidios por valor de \$102.928 millones, distribuidos en subsidios de: vivienda, educación, recreación, desempleo, salud, alimentos y monetario. Es importante destacar, que en este último fueron otorgadas 2 millones de cuotas monetarias, correspondientes a \$59.584 millones, los cuales beneficiaron a 133.572 personas. Un pilar fundamental para el desarrollo de una sociedad integra es la educación, además de ser un factor primordial para la disminución de la

desigualdad social. Con programas como Atención Integral a la Primera Infancia y Jornada Escolar Complementaria, se contribuyó al desarrollo integral, físico, cognitivo y emocional de 7.091 niños y jóvenes del departamento del Atlántico.

Creemos firmemente en la igualdad de oportunidades para todos, en fomentar el desarrollo de nuestros afiliados y su grupo familiar, en apoyarlos a alcanzar la mejor versión de ellos mismos; para tal fin se destinaron \$16.323 millones en subsidios educativos que beneficiaron a 77.280 personas. Igualmente, resaltamos que para el 2018 en el Colegio Comfamiliar, estaban matriculados 461 niños y jóvenes, recibiendo una educación formal de excelente calidad, lo cual se refleja en los 3 años consecutivos que lleva nuestra entidad ubicándose en el máximo nivel de desempeño.

Somos conscientes que el mercado laboral es cada vez más exigente, para lo cual, la Caja apoya a sus afiliados a través de la Educación de Formación para el Trabajo, donde se capacitaron 38.490 personas, que realizaron cursos, talleres, diplomados, programas de formación para el trabajo y desarrollo humano, entre otros. Con lo anterior, logramos entregar herramientas que les permiten desarrollarse óptimamente en el mercado laboral o crear espacios nuevos en este, mediante la innovación y la creación de empresa.

Asimismo, para mejorar las condiciones de empleabilidad, Comfamiliar Atlántico cuenta con la Agencia de Gestión y Colocación de Empleo, donde se invirtieron \$5.304 millones para la capacitación gratuita de 10.563 personas desempleadas; de las cuales 5.511 fueron beneficiarias del subsidio al desempleo, por valor total de \$14.827 millones, distribuidos en cuota monetaria, pago del servicio de salud, pensión y bono alimenticio. De igual forma, gracias a las 6.320 empresas registradas, se lograron colocar laboralmente 2.794 personas, lo cual representa un crecimiento del 27% en comparación con el año anterior.

Como Caja de Compensación Familiar, sentimos la responsabilidad de apoyar a nuestros afiliados y sus familias en hacer realidad sus sueños, para lo cual contamos con líneas de créditos donde las tasas son subsidiadas para los trabajadores que devenguen hasta 4 salarios mínimos. Durante el año 2018 se otorgaron 9.715 créditos por valor de \$11.461 millones, de los cuales el 99% fueron a afiliados categorías A y B.

Conscientes de la importancia de tener un lugar adecuado para compartir en familia y donde se promueva la sana convivencia, Comfamiliar Atlántico cuenta con diferentes programas de vivienda, en los cuales se vieron beneficiados 858 hogares; resaltando los \$4.914 millones otorgados en subsidios con recursos propios, a través del Fondo Obligatorio de Vivienda de Interés Social – FOVIS.

Día a día trabajamos para estar a la altura de nuestra visión “Ser la Caja de todos”, por lo anterior nos encontramos orientados en construir una sociedad más inclusiva e incluyente, donde todos participen en forma equitativa; reflejo de esto son los programas sociales como Adulto Mayor, Discapacidad e Intervención de Apoyo, donde los integrantes, realizaron actividades recreativas, deportivas, culturales y programas de formación integral.

Nos esforzamos en proporcionar servicios de salud de alta calidad, que beneficien a los trabajadores y a sus familias, así como brindar apoyo al sistema de gestión en seguridad y salud en el trabajo de nuestras empresas afiliadas; lo que nos permitió atender a 149.240 usuarios en la IPS Comfamiliar Atlántico. Además, se invirtieron \$1.244 millones en brigadas de salud, las cuales beneficiaron a 65.035 afiliados categoría A y B.

En esta Caja, sabemos que una parte fundamental de la vida de nuestros afiliados, es contar con espacios que permitan compartir con sus familiares y amigos, que les generen bienestar y contribuyan al desarrollo social, cultural y físico. De acuerdo a lo anterior en nuestros centros recreativos, deportivos y de alojamiento, durante el 2018 atendimos 698.543 personas.

Además, promovimos la cultura, la creatividad y el desarrollo integral, por medio de las bibliotecas y eventos como conversatorios, conciertos, exposiciones artísticas y talleres, en los cuales participaron y se beneficiaron 168.955 personas. Conscientes de las necesidades de nuestros afiliados y con el objetivo claro de trabajar siempre por generar valor a la región, durante el 2018 en Comfamiliar Atlántico se ejecutaron \$6.299 millones en inversiones, en las sedes recreativas, educativas, culturales y administrativas.

En el 2018 obtuvimos resultados económicos que nos reaseguran como una organización sostenible en el largo plazo, lo cual se traduce en unos remanentes de \$7.714 millones. En las cuentas del Balance encontramos Activos por valor de \$265.532 millones, Pasivos de \$91.520 millones, los cuales continuaron con tendencia a la disminución; para el año 2018 se evidenció una reducción del 9% con respecto al año anterior. Por último, encontramos una consolidación del patrimonio en \$174.012 millones con un aumento del 6% en comparación con el año 2017, un capital de trabajo de \$36.834 millones y un incremento de los ingresos consolidados del 7%. Aspectos que se ven reflejados en mejores indicadores financieros para la Caja.

En el 2019, proyectamos inversiones en servicios de educación, cultura, recreación, vivienda, salud y mercadeo por valor de \$37.205 millones, entre los cuales se destacan la nueva Sede Caribe, la ampliación de la infraestructura recreativa en Turipaná, la compra de terrenos para el desarrollo de otra etapa de Vivienda de Interés Social, el aumento de las áreas de atención a los afiliados, entre otros, los cuales contribuirán al dinamismo de la región y sobretodo nos seguirá consolidando como un apoyo fundamental para las empresas y trabajadores afiliados.

Agradezco a nuestros afiliados, que día a día nos inspiran a seguir creciendo, a mantenernos en constante movimiento y nos impulsan a superar nuevos retos; por lo cual nos comprometemos a seguir trabajando en el cumplimiento de sus proyectos, a la realización de sus sueños, y juntos lograr construir soluciones generadoras de equidad y bienestar.

Muchas gracias.



01

AFILIACIONES

Somos la Caja de Compensación con la más amplia infraestructura, novedosos servicios y programas que, generan bienestar social, convirtiéndonos así en el principal aliado de la empresa, del trabajador y de su familia.

Crecimos significativamente, nuestros aportes ascendieron a la suma de más de \$162.155 millones, consolidándonos como la primera Caja de Compensación del departamento del Atlántico y de la región caribe colombiana.

Año 2018

Aportes del 4%

\$162.155.418.000

**COMFAMILIAR ATLÁNTICO
REPRESENTA EL 50% DE
LOS APORTES DEL 4% EN
EL DEPARTAMENTO DEL
ATLÁNTICO, AÑO 2018.**

CRECIMIENTO POBLACIONAL

TOTAL POBLACIÓN AFILIADA

550.899



236.218

TRABAJADORES DEPENDIENTES

1.783 empleadas del servicio doméstico.

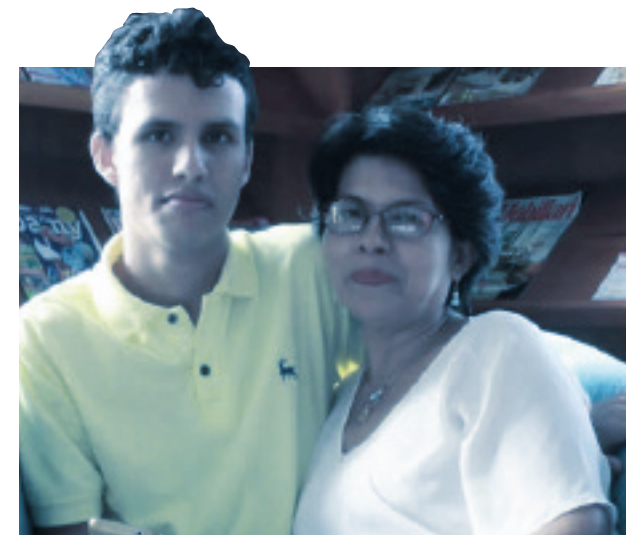

1.446

PENSIONADOS



322

INDEPENDIENTES



312.913

BENEFICIARIOS DE LOS TRABAJADORES AFILIADOS

Personas a cargo 238.106

Cónyuges 74.807

TOTAL EMPRESAS AFILIADAS

14.244

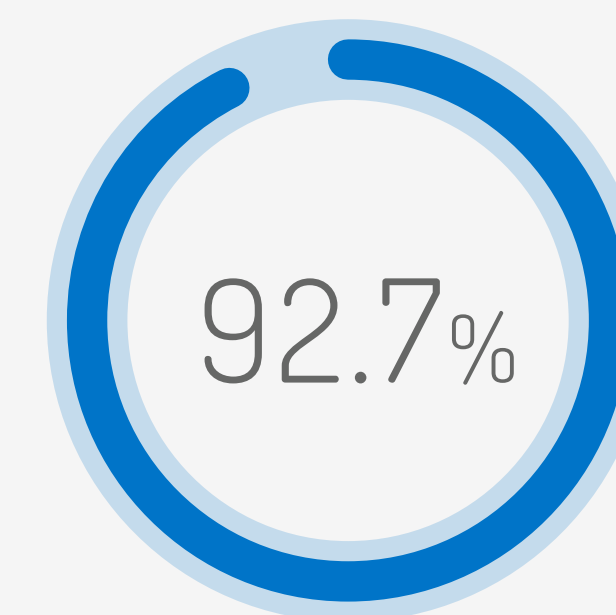

De nuestros afiliados son categoría A y B, es decir familias con ingresos hasta 4 SMLV.



02

SUBSIDIO

El Subsidio es una prestación social que se entrega en dinero, especie y/o servicio a los trabajadores, en proporción al número de personas a cargo, que cumplan los requisitos establecidos por ley.



Nuestro principal objetivo es contribuir con el mejoramiento de la calidad de vida de los afiliados y sus familias, por lo que les ofrecemos subsidios como beneficio social, que pueden ser recibidos en dinero, especie y en servicios. De esta manera la Caja permite que su población afiliada con ingresos económicos entre 1 y 4 SMLV, tenga acceso a Subsidio en Vivienda, Cuota Monetaria, Subsidio Educativo, Subsidio en Recreación, Seguro al Afiliado, Brigadas de Salud y Subsidio en Alimentos.

Total Subsidios entregados:

3.019.929

Monto entregado:

\$102.928
Millones



SUBSIDIO DE VIVIENDA

\$4.914
millones

216
familias beneficiadas



SUBSIDIO MONETARIO

\$59.584
millones

2.179.817
cuotas entregadas a
133.572 beneficiarios



SUBSIDIO EN EDUCACIÓN

\$16.323
millones

77.280
personas recibieron
Subsidio en Educación



SUBSIDIO EN RECREACIÓN

\$2.911
millones

294.818
beneficiarios de Subsidio
para Recreación



SUBSIDIO AL DESEMPLEO

\$14.827
millones

100.810
cuotas-Salud-Pensión-
Bono alimenticio para
5.511 beneficiarios



SUBSIDIO EN BRIGADAS DE SALUD

\$1.244
millones

65.035
beneficiarios en
tamisaje de
audiometría-masaje-
nutrición- revisión
cardiovascular



SEGURO AL AFILIADO

\$26
millones

76
cuotas



SUBSIDIO EN ALIMENTACIÓN

\$3.099
millones

301.877
beneficiarios de Subsidio
en Alimentos



03

EDUCACIÓN

Comfamiliar Atlántico brinda a sus afiliados Educación Formal por intermedio del Colegio y Educación de Formación para el Trabajo, a través de la Corporación Educativa del Prado.

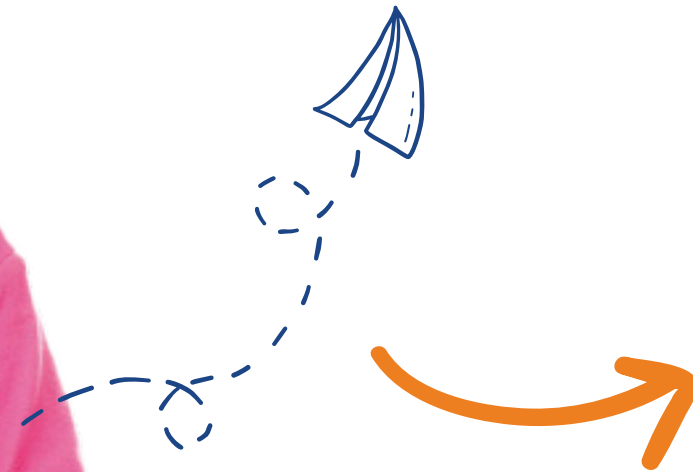

EDUCACIÓN DE FORMACIÓN PARA EL TRABAJO - CORPORACIÓN EDUCATIVA DEL PRADO

La Corporación Educativa del Prado, ofrece cursos cortos, ocupacionales y programas técnicos laborales por competencia, que permiten a los estudiantes capacitarse para ingresar al mercado laboral y tener la opción de continuar sus estudios profesionales.

Total usos del servicio:

38.490

Incremento del **31.94%**

SEMINARIOS,
CONFERENCIAS
Y DIPLOMADOS

7.744

Asistentes

PROGRAMAS DE FORMACIÓN
PARA EL TRABAJO Y
DESARROLLO HUMANO

1.820

Personas formadas a nivel
técnico laboral

CURSOS Y TALLERES

28.926

Personas capacitadas en cursos,
talleres y prácticas libres

LOGROS:

Durante el 2018, se presentaron los Programas de Auxiliar de Mercadeo y Auxiliar en Almacenamiento de Bodegaje ante la Secretaría de Educación Distrital para su renovación. Se inició la adecuación de una nueva sede con el fin de ampliar la infraestructura para nuevas aulas, como también la construcción de un Centro de Entrenamiento de trabajo en altura.

EDUCACIÓN FORMAL – COLEGIO COMFAMILIAR ATLÁNTICO

TOTAL POBLACIÓN

461



190

Educación Básica
Primaria



199

Educación Básica
Secundaria



72

Educación Media
Académica

Con referencia a las pruebas externas de Estado Saber 11° año 2018, el Colegio Comfamiliar Atlántico se ubicó una vez más en el nivel A+ MÁXIMO NIVEL DE DESEMPEÑO EN LA ESCALA DE VALORACIÓN DEL ICFES, manteniéndose en este máximo nivel durante 3 años consecutivos, ubicándose entre los mejores 40 colegios de la ciudad de Barranquilla.

De 32 estudiantes que realizaron la prueba, 19 alcanzaron puntajes por encima de 300 puntos y 3 estudiantes se hicieron acreedores de becas ‘Generación E’ por obtener puntajes por encima de 357.



04

SALUD

En la IPS Comfamiliar Atlántico ofrecemos los servicios de consulta médica general y especializada, laboratorio clínico, citología, apoyo diagnóstico, vacunación, odontología y brigadas de salud. Continuamos comprometidos con nuestros usuarios brindando una atención amable, confiable y oportuna.

Contamos con la Unidad Médica Móvil, un vehículo que nos permite desplazarnos a las empresas que así lo requieran, garantizando el profesionalismo de todos los servicios médicos que prestamos.

**Usuarios atendidos en la
IPS Comfamiliar Atlántico:**

149.240

**Afiliados beneficiarios de
Brigadas de Salud:**

65.035

Beneficiarios categoría A y B;
menos de 4 SMLV

**LOGROS:**

- ✓ Se instalaron Unidades Amigables para atención de adolescentes y jóvenes, en los municipios de Barranquilla (2); Juan de Acosta (1), Tubará (1), Ponedera (1), Manatí (1), Puerto Colombia (1) y Galapa (1). Lo anterior con el fin de reforzar la atención integral, con énfasis en salud sexual y reproductiva, dentro del marco del modelo diseñado por el Ministerio de Salud y Protección Social.
- ✓ En el año 2018 ampliamos nuestros servicios en el área de odontología, con especialidades tales como periodoncia y odontopediatría.
- ✓ Aumento en la cobertura y rentabilidad del servicio de salud, superando el 50% de lo obtenido en el año 2017. Lo anterior, gracias a las estrategias y calidad en el servicio prestado en la IPS Comfamiliar Atlántico.

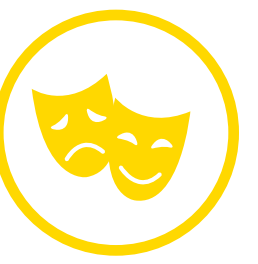

05

CULTURA Y BIBLIOTECAS

A través del servicio de Cultura, buscamos estimular de forma permanente el hábito de la lectura y el acercamiento de la comunidad a las manifestaciones artísticas.

Exploramos las habilidades y talentos en procura del desarrollo integral del ser, sensibilizando a los niños desde temprana edad por medio de la lectura, música y otras manifestaciones culturales, propiciando así, momentos para crear, divertirse y socializar.



Durante el año 2018 alrededor de **215.295** usuarios hicieron uso de los servicios de consulta, préstamo de libros, sala de informática, sala infantil, sala de lectura, hemeroteca, maletines viajeros, clubes de lectura y demás ejercicios en torno a las actividades de promoción de lectura y programas culturales.

En el desarrollo de los Programas de Promoción de Lectura y demás manifestaciones culturales y artísticas, la Caja a través del Centro Cultural y Bibliotecas Satélites, benefició a **8.303** usuarios que participaron en talleres de formación artística y cultural, conciertos, conversatorios, exposiciones de arte, cine, teatro y danza.

En alianza con el Banco de la República llevamos a cabo la XIV versión del FORO HACIA UNA SOCIEDAD LECTORA, con el tema: 'Lectura Crítica'.

Como estrategia para estimular y promover la creación literaria en adultos que escriben para niños, se realizó la versión XXVI del Concurso Nacional de Cuento Infantil y de 112 cuentos que participaron, ganó 'La Escuela de Animales' del autor Luis Gutiérrez Mercado.

Resaltamos la labor en promoción de lectura, a través de 18 clubes de lectura, dirigidos a madres gestantes, primera infancia, jóvenes, adolescentes y adultos. Como también la promoción de lectura en espacios no convencionales como clínicas, empresas afiliadas (Programa de Pausas Lectoras), asilos y centros de rehabilitación de menores.

TOTAL USOS DEL SERVICIO DE BIBLIOTECAS

215.295



BIBLIOTECAS CONSULTAS

145.192 usos

114.789 personas

BIBLIOTECAS PRÉSTAMOS

49.787 préstamos

40.539 personas

TALLERES

20.316 usos

5.324 niños y niñas

TOTAL USUARIOS DEL SERVICIO DE CULTURA

8.303

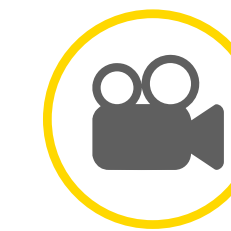

CINE Y TEATRO
1.633
participantes

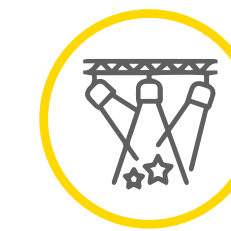

CONCIERTOS
429
participantes



CONVERSATORIOS
3.329
participantes



DANZAS
66
participantes



EXPOSICIONES ARTÍSTICAS
2.846
participantes

PROGRAMAS SOCIALES

Con relación a los Programas de Atención Integral a la Niñez y Jornada Escolar Complementaria, se destaca señalar:

7.091

Niños beneficiarios del programa de FONIÑEZ (Ley 633)



2.584

ATENCIÓN INTEGRAL A LA NIÑEZ

En convenio con el INSTITUTO COLOMBIANO DE BIENESTAR FAMILIAR – ICBF, se ejecutó un programa para fortalecer el esquema operativo de 200 hogares comunitarios de bienestar - HCB, ubicados en los municipios de Tubará, Juan de Acosta, Polonuevo, Baranoa, Malambo y Santo Tomás.



4.507

JORNADA ESCOLAR COMPLEMENTARIA

A través del Programa Jornada Escolar Complementaria, en el año 2018 beneficiamos a 4.507 estudiantes de Instituciones Educativas Oficiales del departamento y del distrito de Barranquilla, con talleres en las modalidades de formación artística y cultural, plan lector, ciencia y tecnología, medio ambiente y escuelas deportivas.

1

JORNADA ESCOLAR COMPLEMENTARIA

A través del Programa Jornada Escolar Complementaria en el año 2018 beneficiamos a estudiantes de Instituciones Educativas Oficiales de Barranquilla, Usiacurí, Tubará, Baranoa, Galapa, Ponedera y Sabanalarga, con talleres en las modalidades de formación artística y cultural, plan lector, ciencia y tecnología, medio ambiente y escuelas deportivas. Este Programa tiene como propósito contribuir al adecuado desarrollo integral, físico, cognitivo, social y emocional de los niños y jóvenes durante sus jornadas de tiempo libre.

2

ATENCIÓN INTEGRAL A LA PRIMERA INFANCIA

Con un equipo interdisciplinario conformado por nutricionistas, pedágonos y psicólogos, se trabaja la integralidad de los Hogares Comunitarios de Bienestar HCB, con el propósito de lograr el cumplimiento de la calidad de atención en el marco de la política pública a la primera infancia. La prestación de este servicio se realiza en coherencia con lo establecido en cada uno de los seis componentes de calidad de la atención y las condiciones de calidad definidos para ellos: componente familia, comunidad y redes, componente salud y nutrición, proceso pedagógico y educativo, ambientes educativos y protectores, administración / gestión y talento humano.

3

PROGRAMA DISCAPACIDAD

Atendemos a los hijos de los afiliados en condición de discapacidad, como son: Síndrome de Down, autismo, retardo mental leve, moderado, severo, asperger, entre otras discapacidades. Se realizan actividades que les permiten desarrollar conciencia de grupo, recreación, deporte y prevención primaria en la salud mental. También se promovió la comunicación, el diálogo en la familia, por medio del acercamiento afectuoso, respetuoso, firme e inteligente.

Total beneficiarios del Programa Discapacidad **84**

En cuanto a la atención profesional, los niños y adultos jóvenes que asisten al programa, cuentan permanentemente con asesoría psicológica individual y familiar, con valoración interdisciplinaria en fonoaudiología, fisioterapia, psicología, medicina general, nutrición y dietética, odontología y terapia ocupacional en la IPS Comfamiliar Atlántico.

4

PROGRAMA ADULTO MAYOR

A través de este programa se beneficiaron 141 afiliados con diferentes alternativas para disfrutar de su tiempo libre y mejorar su calidad de vida. El Programa se desarrolló bajo 3 componentes básicos:
1- Salud: Medicina general, psicología, nutrición y fisioterapia.
2- Educación: Charlas sobre manejo de conflictos, autoestima, crecimiento espiritual, nuevas tecnologías y talleres de manualidades.
3- Cultura, recreación y deportes: Gimnasia, danza (comparsa La Múcura), piscina (Hidroterapia), teatro, organización y tarifas preferenciales en paquetes turísticos (En el 2018 los sitios visitados fueron Santander y Santa Marta); clubes sociales (Los Robles, Los Laureles y Las Palmeras).
 Voluntariado (adultos mayores que ayudan a otros que estén en estado de vulnerabilidad).

Total Beneficiarios del Programa Adulto Mayor **141**

5

INTERVENCIÓN DE APOYO

En convenio con el Instituto Colombiano de Bienestar Familiar Regional Atlántico, operamos el Programa de Intervención de Apoyo - Apoyo Psicosocial, en donde realizamos acciones concernientes a la protección y restablecimiento de los derechos amenazados y/o vulnerados en general de aproximadamente 145 niños, niñas y adolescentes entre los 0 a 18 años, los cuales se encuentran en su medio familiar o red vincular de apoyo y son remitidos directamente por la autoridad administrativa del Instituto Colombiano de Bienestar Familiar, una vez que ha identificado alguna situación que vulnere los derechos de ese/a niño/a o adolescente o en otro momento, la población ingresa a la medida de protección que ha sido previamente ubicada a través de una búsqueda activa la cual es una estrategia que permite identificar y realizar acercamientos en calle con los niños, las niñas y adolescentes en situación de inobservancia, amenaza o vulneración de derechos. Posteriormente se realiza un informe a la autoridad administrativa sobre la inobservancia, amenaza o vulneración de derechos identificados con el fin de que se tomen las medidas de restablecimiento de derechos a que sean necesarias. La misión de la medida de protección es brindar atención y formación integral del adolescente teniendo en cuenta sus particularidades y potenciales, así como también el apoyo de su red familiar o vincular para que puedan convertirse en los primeros garantes de derechos, y superar las situaciones que generaron el ingreso del niño/a u adolescente al Programa de Intervención de Apoyo.

Total Beneficiarios de Intervención de Apoyo **145** Niños

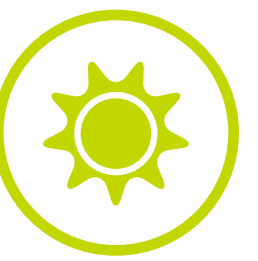

06

RECREACIÓN, DEPORTE Y ALOJAMIENTO

A través de los diferentes centros recreacionales, programas deportivos y servicio de alojamiento contribuimos con la diversión y el sano esparcimiento de las familias afiliadas.

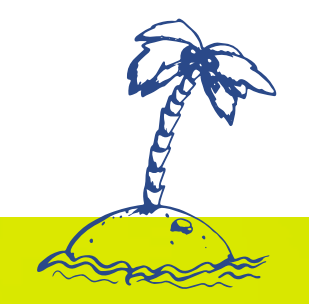

Los bajos costos de las tarifas, permitieron que miles de familias pudieran disfrutar de los programas y sedes recreativas de la Caja.

TOTAL DE USOS:

1.469.089

TOTAL DE PERSONAS ATENDIDAS:

698.543



DEPORTES

19.131

usos

5.949

personas atendidas

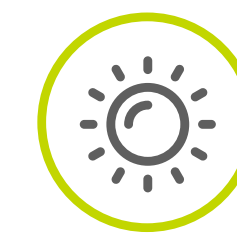

RECREACIÓN

1.427.889

usos

678.052

personas atendidas



ALOJAMIENTO

22.069

usos

14.542

personas atendidas

DEPORTES

ESCUELAS DEPORTIVAS:

7.056
USOS

5.723
personas atendidas

TORNEOS DEPORTIVOS:

12.075
USOS

226
personas atendidas

En Comfamiliar Atlántico promovemos las prácticas deportivas fomentando el bienestar de nuestros afiliados y sus familias; impulsando el talento deportivo mediante eventos tales como:



Fútbol



Baloncesto



Fútbol sala



Mini Fútbol



Voleibol



Tenis de mesa



Dominó



Parqués



Ajedrez



Billar / Buchácara



Damas



Torneo de Bolos



Paintball



Karts



Ciclo Ruta



Tiro al Blanco

RECREACIÓN

Fomentamos el sano esparcimiento por medio de actividades recreativas, fortaleciendo la participación socio-familiar, la autonomía y los valores ciudadanos.

GIMNASIO:

62.487

USOS

8.555

personas atendidas

RECREACIÓN DIRIGIDA:

399.904

USOS

206.023

personas atendidas

EVENTOS RECREATIVOS:

965.498

USOS

463.474

personas atendidas



CENTRO RECREACIONAL TURIPANÁ



CENTRO RECREACIONAL SALGARITO



SPORTGYM



CRU CALLE 48



SEDE NORTE



CASTILLO DE SALGAR

ALOJAMIENTO

Comfamiliar Atlántico brinda la mejor alternativa de esparcimiento, descanso e integración mediante el hospedaje en Isla Verde, un complejo habitacional que consta de hotel y cabañas. Ubicado dentro del Centro Recreacional Turipaná.

HOTEL ISLA VERDE



CABAÑAS ISLA VERDE



ALOJAMIENTO

22.069

usos

14.542

personas atendidas

Crecimiento del 22,8%





07

CRÉDITO

Comfamiliar Atlántico ofrece a sus afiliados líneas de créditos de libre inversión y de consumo.



El servicio de créditos siguió fortaleciéndose como una alternativa para ayudar a los afiliados a construir un buen futuro apoyando sus proyectos, sus metas y para resolver en algunos casos situaciones de liquidez.

Nuestro portafolio incluye diferentes líneas de crédito con amplios plazos de financiación y tasas de interés competitivas, que funcionan bajo la premisa de no sobre endeudar al solicitante con obligaciones que afecten su bienestar y el de su familia. Para esto, se realiza un adecuado análisis de la capacidad de endeudamiento de cada persona.

Créditos desembolsados:

9.715

Por un valor de:

\$11.460.551.448

La Caja concentró el beneficio de sus actividades de financiamiento en las categorías A y B lo que equivale a un 99% del total de créditos colocados en el año; cumpliendo de esta manera la filosofía del sistema de llegar a la población de menores ingresos para que puedan materializar gran parte de sus sueños.



08



VIVIENDA

Con 623 casas construidas en la urbanización Los Almendros - etapas I, II, III y IV- durante los últimos años, hemos dado la oportunidad a muchas familias de adquirir una vivienda digna.



Durante el año 2018 se culminó la IV etapa de la Urbanización Los Almendros, en el municipio de Soledad. Con este proyecto y con los diferentes programas de vivienda, contribuimos a la satisfacción de una necesidad fundamental de los hogares afiliados y de las familias de menores ingresos, al permitirles acceder a una solución de vivienda nueva de interés social con buenos estándares.

En el 2018 a través de diversas actividades comerciales como ferias, stands empresariales, grupos focales, entre otros, asesoramos y orientamos a los afiliados, para que accedieran al Subsidio Familiar de Vivienda. En los meses de junio y diciembre llevamos a cabo la Feria de Vivienda, donde diferentes constructoras dieron a conocer sus proyectos de viviendas de interés social y prioritario. Los visitantes encontraron en este espacio, opciones de proyectos entre casas y apartamentos, así como diferentes alternativas de créditos, que les ayudaron a avanzar en el propósito de abrir las puertas de su casa propia.

858

**Hogares beneficiarios
a través de los distintos
Programas de Vivienda**

216

a través del Fondo
Obligatorio de Vivienda
de Interés Social

90

por intermedio del
Programa Vivienda
de Interés Prioritario
para Ahorradores

552

por intermedio del
Programa Vivienda
Gratuita

SUBSIDIO FAMILIAR DE VIVIENDA

El Subsidio Familiar de Vivienda es un aporte en dinero otorgado por la Caja de Compensación a las familias postulantes, mediante el FOVIS (Fondo Obligatorio de Vivienda de Interés Social).

Dichas postulaciones se realizan en los meses de:

- **Febrero**
- **Mayo**
- **Agosto**
- **Noviembre**

Podrán solicitar la asignación del Subsidio Familiar de Vivienda de Interés Social Urbano los hogares que carecen de recursos suficientes para adquirir, construir o mejorar una única solución de vivienda de interés social, cuyos ingresos totales mensuales no sean superiores al equivalente de 4 salarios mínimos legales mensuales vigentes, que cumplan con los requisitos que señalan las leyes vigentes.



Durante el año 2018 se realizaron asignaciones de Subsidios Familiares de Vivienda, destinados a la adquisición de una solución de vivienda nueva de interés social, con recursos propios de la Caja distribuidos de la siguiente forma:



● ASIGNADOS FOVIS 2018

SUBSIDIO OTORGADO FOVIS

Rango ingreso familiar	Asignado	
	Subsidios	Valor subsidios
> 0,00 - 1,60	197	\$4.617.140
> 2,00 - 3,00	19	\$296.871
TOTAL	216	\$4.914.012

Cifras en miles

PROGRAMA DE VIVIENDA DE INTERÉS PRIORITARIO PARA AHORRADORES - VIPA

El Programa VIPA facilita el acceso a una vivienda a hogares con ingresos de hasta dos (2) salarios mínimos mensuales, que desean adquirir una vivienda nueva urbana de hasta 70 SMMLV.

Comfamiliar Atlántico, de acuerdo con las facultades que le otorga la Ley, es un ente encargado de administrar los recursos del programa, adelantar los procesos de selección de los proyectos de vivienda que se desarrollan en el marco del mismo, y desembolsar los recursos del subsidio a los oferentes seleccionados que cumplan los requisitos que se indiquen en las convocatorias de los procesos de selección.

Para el año 2018 nuestros afiliados han logrado ser beneficiarios del programa que brinda Subsidios de Vivienda más altos y créditos de vivienda con tasas de interés subsidiadas por el Ministerio de Vivienda.

Divulgación desarrollada:

90 Familias afiliadas fueron beneficiadas.

Informe gestión VIPA 2018

JUAN DE ACOSTA:
82
beneficiarios

MALAMBO:
8
beneficiarios



PROGRAMA VIVIENDA GRATUITA FASE II



Gracias a la gestión desarrollada por la Caja de Compensación, por intermedio del Programa bandera del Ministerio de Vivienda, brindamos la oportunidad a las personas desplazadas, en extrema pobreza y vulnerables de obtener su vivienda propia.

Llegamos a 10 municipios del departamento y brindamos a los más necesitados, la oportunidad de cumplir el sueño de tener su casa propia.

Informe gestión vivienda gratuita fase II 2018

552

BARANOA:
108
beneficiarios

CAMPO DE LA CRUZ:
47
beneficiarios

CANDELARIA:
64
beneficiarios

MANATÍ:
22
beneficiarios

POLONUEVO:
69
beneficiarios

PONEDERA:
41
beneficiarios

REPELÓN:
65
beneficiarios

SABANALARGA:
54
beneficiarios

SANTA LUCÍA:
81
beneficiarios

SANTO TOMÁS:
1
beneficiario



09

AGENCIA DE GESTIÓN Y COLOCACIÓN DE EMPLEO

↪ Cuenta con un grupo de profesionales especializados que brindan apoyo en los servicios básicos de búsqueda y contratación de empleo.



- Por medio de nuestra Unidad Móvil de Empleo se logró ampliar la cobertura a todo el departamento del Atlántico, llegando a nuevos municipios tales como: Suan, Candelaria, Campo de la Cruz, Piojó, Usiacurí, Polonuevo, Luruaco, Manatí, Santa Lucía.
- En el año 2018 aumentamos la oferta educativa logrando preparar, desarrollar y complementar las capacidades de los oferentes que desean mejorar sus condiciones de empleabilidad y así facilitar su inserción al mercado laboral.
- Se brindó a la población beneficiaria 43 diplomados, 374 cursos cortos y 49 programas técnicos laborales.
- Del total de colocados 178 pertenecen a víctimas del conflicto armado y 16 discapacitados.
- El día 12 de octubre de 2018 realizamos la Feria de Empleabilidad para Migrantes Venezolanos en la cual registramos 1.426 oferentes en donde 833 eran hombres y 593 mujeres, realizando proceso de orientación laboral y talleres, trabajando de la mano de Migración Colombia, la Gobernación del Atlántico, el Ministerio del Trabajo, la Fundación Venezolanos en Barranquilla y empresas afiliadas a la Caja de Compensación, estas últimas con vacantes para realizar procesos de selección.

26.909

Personas inscritas

18.094

Hojas de vida remisionadas

25.097

Atendidos en entrevista
de Orientación Laboral

21.389

Asistentes a talleres de
orientación laboral realizados

860

Atendidos en entrevista de
Orientación Laboral

6.320

Empresas.
Crecimiento **39%**

2.794

Personas ubicadas laboralmente.
Crecimiento **27%**

**POBLACIÓN BENEFICIARIA DEL
PROGRAMA DE CAPACITACIÓN**

**TOTAL
CAPACITACIONES,
TRANSPORTE Y
REFRIGERIOS.**

\$5.304.211.900

\$4.703.523.900

Valor en capacitaciones

\$34.320.000

Valor en refrigerios y almuerzos

\$566.368.000

Valor en transporte

13.841

Remisionados a capacitaciones

4.364

Capacitados desempleados

6.199

Capacitados desempleados
inscritos al FOSFEC

PROGRAMA 40 MIL PRIMEROS EMPLEOS

Durante el año 2018 continuamos con el Programa '40 mil Primeros Empleos' el cual tiene como finalidad promover la contratación legal de jóvenes sin experiencia laboral en su área de formación, entre los 18 a 28 años de edad cumplidos. Las empresas privadas interesadas reciben un apoyo al costo laboral por un período de 6 meses condicionado a la contratación por 6 meses más y de acuerdo al nivel educativo: Bachiller, técnico laboral, tecnólogo y profesional. Los cupos son asignados de acuerdo al número de trabajadores de planta directa de la empresa que se tenga al momento de la firma del convenio.

569 jóvenes contratados

PROGRAMA ESTADO JOVEN

En lo referente al Programa Estado Joven, este tiene como objetivo facilitar los procesos de transición de los jóvenes estudiantes del ciclo de aprendizaje al mercado laboral, a través de incentivos para la realización de sus prácticas laborales en el sector público. Este programa está dirigido a jóvenes entre los 18 a 28 años de edad, estudiantes con formación complementaria de escuelas normales superiores, técnico profesional, tecnológico y universitario, cuyos planes académicos contemplen como requisitos para optar a la titulación, el desarrollo una etapa práctica. Esta convocatoria está dirigida solo a las entidades públicas del orden nacional y territorial.

126 jóvenes contratados

Estado Joven financia a los practicantes que hacen parte del programa a través de los siguientes incentivos:

- Un auxilio de práctica mensual equivalente a un (1) SMMLV, cuando sea tiempo completo o medio (0.5) SMMLV cuando se trate de medio tiempo.
- Aseguramiento a los subsistemas de seguridad social integral en salud, pensiones y riesgos laborales.

Estos incentivos se financian con recursos del FOSFEC y se entregan directamente a los practicantes, por lo tanto no se realizan transferencia de recursos a las entidades públicas.





10

GESTIÓN DEL TALENTO HUMANO



Para Comfamiliar Atlántico es fundamental contar con un equipo humano comprometido con su objeto social y para ello, se desarrollan programas y estrategias que propenden por mejorar su calidad de vida, de forma que permanezcan motivados a dar lo mejor de cada uno, no solo en el campo laboral, sino en los aspectos actitudinales los que contribuyen a un ambiente de trabajo en armonía y bienestar.



Al finalizar el 2018, Comfamiliar Atlántico contaba con un equipo de 1.062 colaboradores, ubicados en las 26 sedes con que cuenta la Caja.

BIENESTAR INTEGRAL



CULTURA Y RECREACIÓN:

Durante el 2018, se desarrollaron actividades de bienestar laboral y social para el fortalecimiento del clima laboral, tales como: celebración del día de la secretaria, día de la madre, día del padre, día de la mujer, día del profesor, entre otros. Integración por motivo de carnaval y fin de año, y homenaje especial para resaltar la labor de los trabajadores que han cumplido quinquenios de antigüedad y también pensionados.

Teniendo en cuenta la importancia de la familia, el departamento de Desarrollo Humano ofreció a sus colaboradores la alternativa de inscribir a sus familiares en actividades artísticas del Centro Cultural, como: cursos de instrumentos musicales, estimulación integral y pintura, entre otros; y actividades recreativas organizadas por el departamento de recreación de la Caja de Compensación.



DEPORTE:

230 colaboradores, participaron de las actividades deportivas ofrecidas por la Caja, promoviendo la adecuada utilización del tiempo libre y el equilibrio entre ejercicio físico y salud mental. Dentro de estas actividades estuvo la participación en la carrera Nu3 y en los torneos femenino de fútbol interempresarial; se celebró la Copa Comfamiliar de fútbol así como también la Copa Turipaná de fútbol y la celebración de un torneo interno de bolos.

LIBERTAD DE ASOCIACIÓN

Cumplimos con la convención colectiva de trabajo, fue así, como en el 2018, 45 personas se beneficiaron con diferentes auxilios por la suma total de \$33.162.207

FORMACIÓN EDUCATIVA

La Caja de Compensación incentiva la formación educativa de sus colaboradores y sus hijos, aportando un auxilio educativo para estudios de pre-escolar, primaria, secundaria, media, técnicos, tecnológicos y profesionales. Durante el 2018 se otorgaron auxilios por un valor total de **\$96.399.373**

DESARROLLO DE PERSONAL:

Durante el 2018 se invirtieron **\$115.175.084** en el plan anual de desarrollo de competencias técnicas, humanas y de habilidades de la Caja. Lo que correspondió a 224 capacitaciones donde participaron 1.156 empleados fijos y 556 en misión. En esta formación se destacó el desarrollo de competencias asociadas a la gestión documental, atención al cliente, administración de personal, calidad e inocuidad alimentaria, entre otras.

SEGURIDAD Y SALUD EN EL TRABAJO

De forma permanente se desarrollan acciones orientadas a la prevención y al mantenimiento de la salud de los empleados, colaboradores y contratistas. Durante el 2018 el Sistema de Gestión en Seguridad y Salud en el Trabajo (SG-SST) fue desarrollado bajo lineamientos estratégicos, basados en el ciclo PHVA, que le dieron una alta prioridad para asegurar que Comfamiliar Atlántico continúe siendo un lugar seguro y saludable para trabajar.

Bajo la premisa de asegurar lineamientos dirigidos a proteger y promover la salud de los trabajadores y contratistas, se ejecutó un presupuesto de \$191 millones de pesos. Se contó con la participación activa del personal y se incluyeron los controles de peligros prioritarios con intervenciones y seguimientos específicos, simulacros de emergencia y evacuación, diagnóstico de las condiciones de salud de los trabajadores, indicadores de estructura, procesos y resultados y pausas activas por la exposición al riesgo biomecánico; así como capacitaciones y entrenamientos en las diferentes áreas de trabajo que tiene la empresa como: Inducción y re-inducción del personal, sistema comando de incidentes, formación de brigadistas integrales, formación a los líderes de procesos frente al SG-SST, marco legal del SG-SST, socialización de los compromisos del SG-SST frente a los contratistas, primer respondiente en emergencias médicas y RCP, uso de lubricantes y filtros en maquinarias, seguridad vial, trabajo en alturas, intervención del peligro psicosocial, entre otros.

Se llevó a cabo la 4ta. Feria de la Salud y el Bienestar de Comfamiliar Atlántico, cuya finalidad es crear conciencia sobre los métodos de prevención en salud y técnicas para mantener una vida saludable.

Participación de:

600 colaboradores aproximadamente



El 17 de diciembre de 2018, se realizó la autoevaluación de estándares mínimos de SG-SST, según la Resolución 1111 de 2017, que arrojó un:

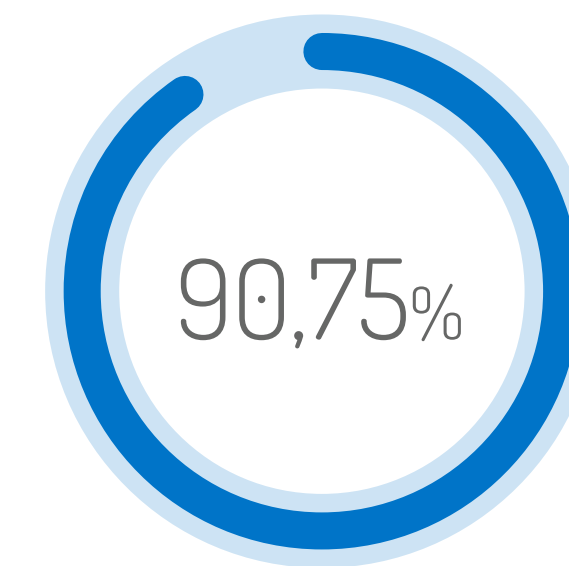

de implementación del Sistema de Gestión en Seguridad y Salud en el Trabajo.



11

INVERSIONES



Por medio de los proyectos de inversión, poseemos una infraestructura diseñada y acondicionada a las expectativas y necesidades, con el propósito de brindar servicios de excelente calidad.



Consciente de su responsabilidad social con los atlanticenses, se desarrolló una serie de inversiones por medio de proyectos nuevos, mejoras, adecuaciones, modificaciones, dotaciones en funcionamiento y proyectos en realización, a sus diferentes sedes recreativas, culturales, educativas y administrativas, entre otras, con el fin de brindar espacios cualificados para la prestación y desarrollo de los servicios.

TOTAL DE EJECUCIÓN DE LAS INVERSIONES 2018

\$6.298.664.000



RECREACIÓN:

Se inició la construcción de la nueva sede de la Caja – ‘Sede Caribe’ y del nuevo módulo de toboganes ‘Mantarraya’, ubicado en el Centro Recreacional Turipaná. En las instalaciones de Sede Norte, Salgarito y CRU 48, se realizaron mejoras con el propósito de brindarle a los afiliados servicios de alta calidad.



VIVIENDA:

Se finalizó la construcción y venta de la IV Etapa del Programa Los Almendros y se avanzó en la negociación de 145 lotes para la continuación de éste.



CULTURA Y EDUCACIÓN:

Se inició la adecuación general de la Sede Cra. 44 con el fin de acondicionarlo para aumentar la cobertura de beneficiados en educación informal. En el Centro Cultural se ejecutaron mejoras para optimizar las condiciones y experiencias de nuestros usuarios.

PARA EL AÑO 2019, LA CAJA PROYECTÓ UNAS INVERSIONES POR VALOR DE:

\$37.205.163.000

Las cuales beneficiarán los servicios de educación, cultura, recreación, vivienda, mercadeo y de salud, en las modalidades de adecuaciones, mejoras, modificaciones, dotaciones, proyectos en realización (Construcción de la nueva sede 'Sede Caribe', nuevo módulo de toboganes "Mantarraya" en el Centro Recreacional Turipaná y la adecuación general de la Sede Cra. 44) y en proyectos nuevos como la adquisición de 145 lotes e inicio de obra de Los Almendros V Etapa del Programa de Vivienda.



**PROYECTOS EN REALIZACIÓN
VIGENCIA 2018 - 2019**

\$906.356
EDUCACIÓN PARA EL TRABAJO

\$98.021
BIBLIOTECA

\$3.358
VIVIENDA

\$18.623.327
RECREACIÓN

\$2.108.340
MERCADERO

\$676.560
ADMINISTRACIÓN

PROYECTOS 2019

\$226.000
EDUCACIÓN PARA EL TRABAJO

\$145.000
BIBLIOTECA

\$5.702.550
VIVIENDA

\$2.194.000
RECREACIÓN

\$2.923.000
ADMINISTRACIÓN

\$280.000
SALUD

DOTACIONES 2019

\$1.707.243
DOTACIONES EN SERVICIOS

\$1.142.169
DOTACIONES ADMINISTRATIVAS

\$60.900
DOTACIONES EN SALUD

\$20.400
DOTACIONES EN VIVIENDA

\$12.950
DOTACIONES CRÉDITO SOCIAL

\$374.989
DOTACIONES MERCADERO

Los valores se encuentran en miles de pesos.

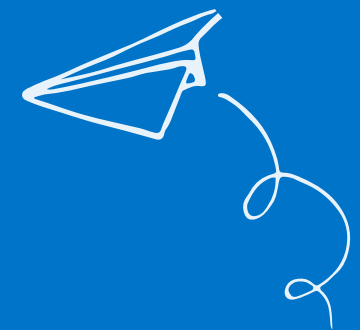

COMFAMILIAR
Atlántico

Grande
como tus
sueños



www.comfamiliar.com.co

@comfatlantico

Comfamiliar Atlántico